京城日報　夕刊　十一月一日(日)

カーバイト　機械油　京城南大門通三丁目　川勝京城支店

非募債主義放棄 愈よ公債を發行

井上藏相も遂に決心

昨日の懇談會で諒解を求む

【東京電報】三十一日與黨出身閣僚懇談會の結果、井上藏相は結局節約額は七千萬圓乃至七千五百萬圓程度迄行けば成功であるとの見透しをつけ不足分は公債に依ることに**肚を決め閣僚の諒解を得た**、然るに一方歳入の減退は一億二千萬圓の節約案を立てた當初より更に惡化して一億四千萬圓を突破する見込みであつて**このため歳入補塡のための公債發行高は六千萬圓以上に上るものと見られ**、然かもこの外失業公債は追加豫算として計上することに決定してゐるが一般會計だけで優に五千萬圓を突破するであらう、從つて**明年度の一般會計公債發行總額は一億一、二千萬圓の巨額に達するものと豫期される**、しかして新規要求額は各省よりすでに五、六千萬圓に達してゐるが大藏省側では片ッ端から削除する方針で結局增減を加へても二千五百萬圓を出まいと見られる

井上藏相決意 閣僚の承認を求む

與黨出身閣僚懇談會

【東京電報】財政整理促進に關する與黨出身閣僚懇談會は卅一日午後一時より首相官邸に開催、井上、安達、町田、櫻內、田中、小泉、原の七相參集、井上藏相より

外務、司法は案外關係であり陸、海軍は目下交涉中で內務、商工は大體に於て大藏省原案通りの節約を承認してゐる次第であるからこの際預け主に節約をして貰ひたい

と述べ問題の遞信、文部、農林の節約につき折衝した結果關係閣僚も考慮を約し、一日更に三度目の懇談をやりその結果を俟して一日午後五時より更に黨出身閣僚懇談會を開き節約案の大綱を決することゝなつた。

次に 席上井上藏相より

整理が原案通り行かず歳入も減少の見込みなるを以つて歳入缺陥補塡は公債に依らねばならぬが、これを赤字補塡公債とするか事業公債とするか目下研究中なるを以て此點は自分に一任されたいと述べ承認を得た、斯くて本懇談會に於て節約可能となつた額は一千五百萬圓である

御着の兩殿下
(上)朝鮮神宮御參拜
(下)京城驛に御着

藏相首相訪問

【東京電報】井上藏相は一日午前十時木挽町土曲の私邸に若槻首相を訪問し明年度豫算編成の行財政整理案の善後處置につき約一時間半に亘り懇談を重ね同十一時三十分辭去した

失業公債

五千萬圓發行の諒解を得たと報告

安達內相より次官局長に報告

【東京電報】安達內相は三十一日閣僚懇談會後官邸に次田次官、丹羽土木局長を招致懇談を遂げたが五千萬圓の失業公債は大體大藏省の諒解を得るに至つたが、土木費二期繼延反對及祭祀道路支辨金三百萬圓の復活要求は大藏省に難色があるので一日午前の各省次官招待會に上田次官から更に復活要求をなすに決した、尚ほ北海道拓殖費は懇談會で安達內相から副後主張の結果千八百五十萬圓に削減されたのを二千二百五十萬圓と決定した

李鍝公同妃兩殿下 お揃ひで御歸城

盛んなる御出迎への裡を 寬勳洞の公邸へ

李鍝公殿下には妃殿下御同伴池尻事務官、中山武官、滝田御用係取扱、それに釜山迄御出迎へ申し上げた前田少將、末松事務官、その他を從へさせられ今一日午前九時十分(定刻より廿分延延)京城驛に着せられた、ホームには今井田政務總監、林軍司令官、児玉警務局長、韓李王職長官御一家、韓李夫人以下朝鮮貴族、官民、同夫人連**數百名**の盛んたる御出迎への裡を、殿下にはグリーンの御洋服で一々御會釋あり、松山警備長の御先導にて驛貴賓室に御少憩後、自動車に召され奉迎申上ぐる在城陸軍部隊、在鄕軍人、青年團、消防隊搭列の裡を寬勳洞の公邸に向はせられた

是より 先釜山まで御出迎へ申上げた記者に對し『京城日報社』より御出迎へ申上げた旨御禮申しあげた所、恐くも殿下には御頭首肯、御店水原間で記者に謁見を賜託しになつた、この御態度に恐惶はたゞたゞ感激にむせんだ

朝鮮神宮御參拜

午後一時お揃ひにて

御歸城の李鍝公殿下には同妃殿下には午後一時朝鮮神宮に正式御參拜、これより昌德宮、李鍵公家に御訪問遊ばさるることゝなつてゐる

皇后陛下 御見舞

御使を澁澤子爵邸に御差遣

【東京電報】皇后陛下には一日澁澤子爵邸に御使ひを遣はせられ老子病氣見舞として葡萄一籠を下賜遊ばされた、なほ今朝來鈴木侍從長、井上藏相等の見舞があつた

十時の容態

【東京電報】澁澤子爵の容態につき一日午前十時林主治醫、入澤博士診察によれば體溫三十七度、脈搏八十八、呼吸三十で體溫は稍々下降せるも胸部氣管支肺炎の兆候を認め食慾減退し憂慮されてゐる

明大に 御下賜

五十年記念事業補助に

【東京電報】畏き邊りでは本年創立五十年に當る明治大學に對し記念事業として圖書館建設を聞し召され御內帑金として金一萬圓御下賜の御沙汰あり、横田同大學々長は卅一日宮內省に出頭拜受した

與黨の態度

【東京電報】三十一日の與黨出身閣僚懇談會において節約不足額は公債財源による外なきことが明かとなつたが、一日夜の同會合においていよいよ公債發行の決定を見るにおいては續いて黨出身閣僚と與黨首腦部との會合を開いて協議の上與黨としては直ちに總務會に政務調査總會等それぞれの機關に經てその態度を決定する段取りであるが、與黨としても大體公債增發はこの際やむを得ぬものと認め政府の態度を諒としこれに贊成を與へることゝなる模樣である

鐵道失業公債

千五百萬圓

【東京電報】昭和七年度の鐵道失業公債發行額は卅一日の閣僚懇談會において鐵道省主張二千萬圓を五百萬圓削減一千五百萬圓とすることに決定した

日本の聲明を 國府論駁

聯盟への回答文

【南京一日發電】期限附撤兵反對の聲明は國際聯盟より外交部に送達されて來たが、中央政府は日本の態度を論駁するに決し外交委員會に回答文の起草を命じた、よつて右委員會は昨夕までにこれを脫稿し聯盟宛發送したが、本日右內容を發表すると

日支直接交涉 機運濃厚となる

和平會議難の結果

【東京電報】帝國政府は滿洲事變及び日支諸懸案解決については飽くまで支那と直接交涉せんとしてゐるが、最近支那が態度を改め直接交涉を應諾するのではないかと觀測さるゝに至つた、右は支那內政事情に基づくもので上海に於ける南京、廣東兩派の妥協が殆ど決裂、北支では閻、馮等の反蔣運動、擁護派策動、反學良から反蔣運動に進む形勢にあり、蔣介石としては事實上孤立となり、今局面を打開せねば以上非常な窮地に陷るので これが打開策に腐心してゐるが、それには一に直接交涉にて日本と或る種の諒解を得北方を抑へて自己の安全をはかるか、または對日强硬態度の繼續に出づるかにあるも、後者は對外的に不利であり對內的にも反蔣軍の蜂起に口實を與ふることゝなるので、蔣介石としては直接交涉の途しかなきも、それに先立ち日本が大正四年日支條約承認を要求してゐるのと學良を如何にするやの難關あり、來る十六日まで無事に經過すれば交涉機運濃厚となるものと見られる

日本人保護法を公布し 撤兵要求の口火とす

蔣、張協議で決定

【北平卅日發電】蔣介石、張學良協議の結果支那側は在滿日本人保護辨法を公布して撤兵要求の口火とし、日本に對し東北回收の外交々涉開始に決定した

奉告祭

神宮大前で 大麻と曆頒布 總監以下出席

伊勢大神宮の大麻及曆の頒布は既報の如く今年より朝鮮神職會においで擔當することになつたが、これが奉告祭は今一日午前十時より今井田政務總監、池田警務局長、中島內務局長(代)京畿道知事(代)その他關係者並に神職一同參列の上朝鮮神宮大前において莊嚴裡に行はれた、式は修祓、齋主祝詞奏上に初まり今井田總監、池田警務、牛島內務(代)兩局長、阿知和神職會長、その他の玉串奉奠あつて撤饌、次いで今井田政務總監に阿知和會長の訓示あり、これに移つて午前十一時退出散會した

上海租界は 存續に結論

きのふの太平洋會議

【上海卅一日發電】本日の太平洋會議圓卓會議は上海共同租界の存廢につき諸種の方面より討議した結果、上海租界は現在及び將來も廢止すべからずとの結論に達した

園公けふ入京

二日參內大機を奉伺 三日再び東都を去る筈

【東京電報】去る二十六日洛外淸風莊から興津の別邸に入つた西園寺公は原田、中川兩秘書附添ひ一日午前九時二十四分興津發、午後二時三十三分東京驛着列車で入京直ちに駿河臺の邸に入つたが二日參內陛下に拜謁大機を奉伺し種々御下問に奉答して退下、次いで皇后陛下に拜謁御機嫌を奉伺して退出、更に大宮御所に伺候し皇太后陛下の御機嫌を奉伺し三日東都の非常を避け再び興津の別邸に入る筈である

和平會議 廣東提案で停頓

何んとか打開せんと 私的會談で交涉

【南京卅一日發電】和平統一會議は蔣介石氏の態度的變と廣東側提出條件の加重で全く決裂狀態に陷つてゐるが、南京側ではこのまゝ放置する事も出來ぬのでこの際二日間會議を停止し、その間兩派の私的會談を開き意見の疏通を圖り難局打開をなすものと解せらる

大勢は決裂へ

最後的努力も無駄か

【上海卅一日發電】今日の和平會議において廣東側は蔣介石氏の下野問題討論を主張したが、南京側は廣東派の提案一切を謝絕とする意向で遂に妥協點の發見出來ずの形勢となつた、汪精衞氏は何とかして曲りなりにも會議を成立せしめんと廣東派の說得に努めてをり、明日更に會議を續行、最後的努力をなすことゝなつたが大勢は決裂の一途に向つてゐる

具體的に 三問題聲明

時局と政友會の態度 十日頃大會を開く

【東京電報】現下の重大時局に對する政友會の對策大會開催の件につき久原政友會幹事長は卅一日午後四時半四谷の私邸に大口喜六、前田米藏氏等と約一時間に亙り時局の重大性につき報告し、協議の結果來る十日頃大會を開き外交、財政を中心に左の三問題を具體的に聲明することに決定した

一、無能なる金解禁の惡影響に依る現下未曾有の經濟難局打開には一日も速かに金輸出再禁止のほかなし

一、幣原軟弱外交排擊、自主的外交樹立

一、民政黨內閣の緊縮せし政府の財政恢復を計ること

の三問題を高調する事となつた

除隊兵の交代 派遣軍冬營

其他で陸軍首腦會議 白川大將隨行の參謀本部 今村大佐歸京報告

【東京電報】滿洲派遣軍除隊兵の交代問題その他の今後善後策の爲め緊急用務を帶びて白川大將に隨行渡滿中であつた參謀本部課長今村大佐は三十一日朝歸京し直ちに參謀本部に金谷總長、二宮次長と會見滿洲の實狀及び意見における治安の實況に關して重要報告をなし、右に關する白川大將の金谷參謀總長、南陸相宛の意見書を提出したが、しかして金谷總長外參謀本部首腦者は左につき報告し

一、除隊兵の交代

一、滿洲治安確保の爲め増兵

一、冬營準備の問題

來る七日全部大演習に參加するので陸軍は來る四、五日頃首腦部會議を開き白川大將の意見書に基づき除隊兵交代並に滿洲に派する將備充實等の最後決定は金谷參謀總長の演習地出發前に御裁可を仰ぎ後命の意向である、なほ白川大將は七日歸京する筈

學良歸平

重要會議開かる

【北平卅日發電】張學良は本日午後三時半南京より飛行機で歸平した、順承府には萬福麟以下要人多數參集、蔣介石との會談結果に基づき重要會議が開かれた

鮮內火保

保險料引上

一齊に一日より

朝鮮內の火災保險料金は十一月一日より一割乃至二割の引上げとなり(京城の一、二等地の如きは據置き)、爲めに地方においては猛烈な反對ある模樣だが各社一齊の引上げであるから反對の要望は全然考慮せずに決行した

……會……

實踐女學校同窓會 京城在住の卒業生有志李鍝公妃殿下の御歸鮮を祝し申すべくこれが協議の爲め來る十一月五日正午三越食堂において同窓會を開く由、なほ卒業生中希望者は至急後援台一號官舍大村愛子(電話本局八〇二番)に申込まれたしと

……人……

◇島山秀三氏(社會課長囑託中央教化團體)◇片山哲氏(衆議院議員、同中央執行委員)一日午後一時本社來訪

◇間島梅吉氏(京樂劇主)新築披露挨拶のため三日午前十時京城發列車で京都日活本社へ

あすの天氣(2)

豫報 晴後曇

卅一日最低　一日最高

高氣壓は支那大陸から朝鮮に擴がり北鮮は氣壓が高いが不安定である、全鮮一般に天氣が良く穩かである、明日は次第に曇り勝ちとなる

仁川潮時(二日)

滿潮 午前 八、四〇 午後 九、四〇

干潮 午前 二、五〇 午後 三、五九

「茂平次兒狀」本日休載

レート白粉

最新高級無鉛顏料 二酸化チタニユームを配合精煉した專賣特許白粉

レートは 美白作用の特に優れた白粉です。

レートは 麗人化粧の必ず出來る白粉です。

レートは 貴女をお若くする近代明色です。

日本標準色 肌色レート

固煉白粉・粉白粉・水白粉

平生はレート粉白粉 撮影にはレート固煉を愛用する川崎弘子さん

東京 平尾贊平商店

手で咽喉を絞め 鶴嘴で慘殺す

鎭南浦の若妻殺し

豫審終結決定す

既報の通り鎭南浦の若妻殺しとして世人を驚倒させた被告渡邊廣吉(二七)に對する豫審は平壤地方法院鎭南浦支廳淸田豫審判事の手によつて審理中のところ去る卅日左の如く終結決定を見た

決定

本籍 福岡縣[illegible]郡由比町東谷[illegible]三百二十五番地ノ二
住居 鎭南浦大倉町五十五番地
朝鮮總督府裁判所書記
渡邊廣吉 當二十七年

右者に對する殺人被告事件に付朝鮮總督府檢事橫田義太郎の意見を聽きたる上決定すること左の如し

主文

本件を平壤地方法院合議部の公判に付す

理由

被告人は昭和六年四月九日鎭南浦府三和町二十三番地菓子商平尾行一の長女初子(廿歳)と結婚し爾來同府大倉町五十五番地に一戸を構へて新婚生活を始めたるが結婚後約[illegible]にして被告人も將又平尾家においても結婚前に聞知し居りたる相手方の資産收入性質品行の眞實にあらざることを

覺知し双方共結婚前の豫想を裏切られ着想なるべき新婚生活に早くも一抹の暗影を認めたるが就中被告人は妻初子の實家を輕蔑し初め頻繁に平尾に立寄る都度店頭に陳列しある商品たる菓子類は煙草を擅に摘み食ひ又は[illegible]して喫煙し或は金庫を[illegible]ける等不作法を極め殊に初子の父平尾行一に對して甚不遜の態度を以て臨みをりたり而して平尾家は被告人が同家に立寄りたる際商品たる

煙草の封を切り或はこれを持ち歸る等の所爲ある都度一々これを店員をして記帳せしめ置きてその代金を請求したる爲被告人は益々平尾家を嫌惡するに至り延いて初子に對しても其實家を背景とするとき感情平かならざるものありて結婚後僅に一ヶ月位にして初子を叱責するに至り爾來屢々叱責を加へ居りたるが他方被告人は異常に嫉妬心及猜疑心強く初子に對する愛情は頗る排他的にして結婚數日後初子に對し他人は勿論初子の親兄弟と雖も濫に自己の不在中に自宅に入れしめざるやう

堅く申付け又平尾家に[illegible]なる事故ありて人手を要する如き場合においても初子をして同家の家事を手傳はしむるを好まず而して今より七年前○○○と稱する青年が平尾家に止宿し居りて初子に結婚を申込みたることある事實を聞知して○○と初子と肉體關係ありしかを猜疑し[illegible]當にこの點に付き初子を追及し居りたり[illegible]被告人の態度なりしため平尾行一は內心大に憤慨し初子に對し離婚をも敢て辭せざる意向を告げしことありしも

溫順なる初子は却て行一を宥めて被告人を辯護し居りたるものにして被告人の初子に對する愛情はその實家に對する險惡なる感情を背景とし異常なる猜疑嫉妬を內に藏し[illegible]一變すべき危險性を孕み居りしへ被告人はその性質[illegible]粗暴にして且平素探偵小說を愛讀し巧妙なる手段を以てせる犯罪殊に殺人は容易に發覺せずとの迷案を抱懷し居りて一時の

興奮が暴力性犯罪に自己を誘導せんとするを抑制するの反省力に乏しきものなり而して昭和六年七月廿二日夜結婚後最初の宿直勤務に當りてその翌廿三日午前六時半過頃歸宅したる際その前夜初子の[illegible]たつが被告人の依賴に依り留守宅に泊り被告人の歸宅前に[illegible]を立去りたる後未だ同人及初子の前夜就寢したる布團がその儘に敷き放ちあるを見て初子を叱責して共布團を片付けしめたる後午前七時頃初子と共に朝食を終りたるが日頃溫順なる初子が何等かの事に付被告人に對し初めて

反抗的態度に出でたる爲被告人の危險性を孕める變態の感情は俄然極端なる憎惡に一變し感情の激發により前後の思慮もなく自宅六疊の間にて初子の咽喉部を手にて扼壓して窒息せしめたる後殺害の意思を以て自己の[illegible]の兵兒帶(證第十四號)を以て初子の首を卷きて絞めたる上更らに殘忍性を有する兇漢の所爲の如く裝はんがために更に間もなく未だ心臟の鼓動が停止せざる內自宅物置內にありたる鶴嘴の折先長さ一尺位のもの(證第一號)を以て初子の

顏面及頭部を數回强打して數ヶ所の大挫折を伴ふ損傷を加へて殺害したるものなり右の所爲は刑法第百九十九條所定の殺人罪にして公判に付するに足るべきその嫌疑あるを以て刑事訴訟法第三百十二條の規定に依り主文の如く決定す

昭和六年十月三十日
平壤地方法院鎭南浦支廳

十大商店の大デモ

『國產愛用』『不況打破』と銘打つて十一月一日から一齊に大賣出しを開始した景品附オールサービスは、現代人の嗜好に適した大變な好評である。參加店では更にこの景氣を煽るべく一日午後二時本社前に十數臺の裝飾した大トラックを集めて全市に亘り一大デモ行進をはじめた、先頭の二臺に分乘した樂隊は絶えずわが社が提供した『大京城行進曲』を奏でる間屋、ペルメル、わかもと、森永、小林ライオン、明治、牛乳石鹼、ツバメ洋傘、クラブ齒磨の順で、何れも商品の模型や旗で飾り立て三丁餘續いて道行く人を驚かす、參加特約店からは喊聲が湧く——華やかな行進であつた(寫眞は本社前に勢揃ひしたトラック宣傳隊)

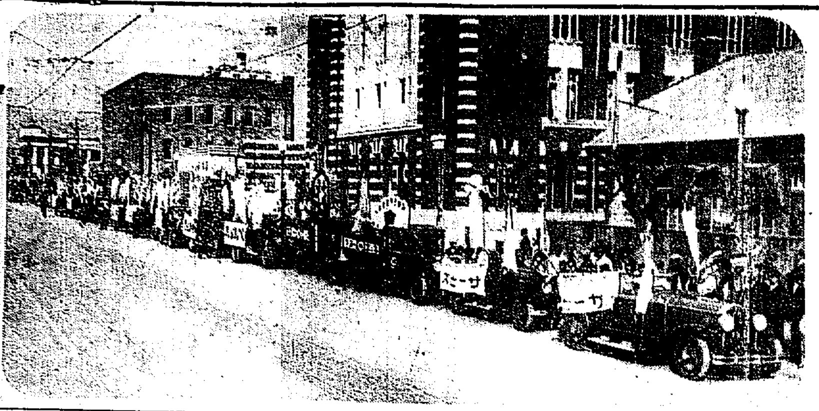

掉尾を飾る 陸上競技

專門學校陸上聯盟 けふ京城運動場で

本年スポーツ界の掉尾を飾る朝鮮專門學校體育聯盟第六回陸上競技大會は一日午前九時半より京城運動場にて擧行した。この日朝來空に一點の雲もなく殆んど風もない絶好のコンディションに加へ各校の選手も母校の名譽をかけて奮鬪すれば各校の應援團も聲援に物凄くその中に美しい女性ファンもスタンドを彩り頗る盛況を呈した。

大會はまづ開會式よりはじまり百數十名の選手入場式について國旗掲揚あり一同君が代を合唱し山村高工校長より開會の辭に引續き昨年の優勝校高工より優勝旗を返還し高工金田主將より選手を代表して左の宣誓あつて同十時よりいよいよ競技に入つた、なほ京城醫專は今大會より初めて加盟出場した

宣誓

[illegible] 津田猛哉

秋たけなはの時に吾等朝鮮專門學校體育聯盟第六回陸上競技大會を開催せらる、吾等選手は運動精神を以て競技の諸規則を嚴守し各々母校の名譽を重んじ正々堂々これが覇權を爭はんことを誓ふ

昭和六年十一月一日
朝鮮專門學校體育聯盟 陸上競技大會選手代表 金田[illegible]

◇[illegible]米 [illegible]
◇四百米決勝 [illegible]
◇[illegible]

(競技成績 以下[illegible])

なほ夕刊締切までの各校得點は左の如し
高商十七點二五、高工十四點七五、醫專四點七五、高農十二點、法專四點五、醫專二點七五

けふから オールサービス

景氣よくはじまる

けふ蓋をあけたわが社主催『景品附サービス大賣出し』は[illegible]の話によると[illegible]商品の附いてゐるのは何によらず買つて行くといふ!天氣はよし、日曜の[illegible]前の大盛況、非常な人氣の[illegible]り府內各[illegible]する有樣、[illegible]菓子[illegible]など買貯め品まで景品附の[illegible]て飛ぶやうに賣れる。[illegible]ど時期ではあるがダース入[illegible]

女學校展覽會(けふから丁子屋で)

城大柔劍道部の遠征

城大柔劍道部は九州城大との定期試合の爲め卅一日午後十時半[illegible]劍道部の十三名は中野範士に率ゐられ[illegible]の途に就いた(寫眞は[illegible])

上海の紡績工場 全部閉鎖に決す

委員會を開いて準備を進む

時期は今月中旬か

【上海卅一日發聯合】紡績聯合會は本日午後[illegible]の結果漸々各會社の全工場を閉鎖するに意見一致した、閉鎖するには八千名の邦人社員及家族に五萬の支那人職工の處置その他業務上前以て取極めを要する事項多々あるので[illegible]內外棉、[illegible]に閉鎖時期は二週間後の十一月中旬の豫定で遲くも下旬までには閉鎖に決した

東京作家を網羅して

來る二日から

本社で日本畫展

從來京城においては[illegible]増[illegible]れたがこれに對して[illegible]は殆んどなく物足りなさをおぼえさせてゐたが[illegible]待されてゐる、[illegible]

南軍騎兵の奇襲に 續いて拂曉の砲兵戰

北軍の死守遂に及ばず

光州にて 佐藤特派員發

大怒をもつ南軍[illegible]北軍陣地を[illegible]く陣地を死守して大敵を[illegible]るや、陣地攻防の[illegible]なる

南軍騎兵の奇襲によつて火蓋を切られ午前四時南北兩軍の猛烈なる砲兵戰にと展開して行つた。かくして南軍は午前七時[illegible]東北[illegible]に[illegible]を下つた。[illegible]

——光州街道を中點とし[illegible]第八十[illegible]大隊第一大隊は[illegible]

南軍兵は[illegible]

突喊の聲が[illegible]

南軍騎兵の奇襲

北軍は遂に陣地を棄てた。[illegible]

觀戰の大衆

[illegible]

期待以上の成績だ

室師團長談

[illegible]

神前の總立運動

盛大に擧行

[illegible]

バスで重傷

[illegible]

今村辯護士 懲役處分

裁判長忌避問題から

【東京電話】[illegible]

朝鮮茶碗の講演會

[illegible]

1A—0 中京勝つ

對神港商業

【東京一日發電】明治神宮國體大會中等學校野球神港商業對中京商業戰は神港先攻に開始結局一A對〇で中京商業勝つ

(チーム)	一	二	三	四	五	六	七	八	九	
神港	0	0	0	0	0	0	0	0	0	0
中京	0	0	0	0	0	0	0	1	A	1

離鮮に際し從來の御交誼を深謝し一層の御健在を祈る今回出發の際は御芳情に對し深謝の意を表す

十一月一日 福士末之助 よし代

祝 七日まで
最も時代に適應せる
一日より 祝
京城日報社主催 全鮮景品付サービス大賣出し

特別サービス 赤札付大廉賣デー

商賣人奮鬪努力の時!!
利益低率賣上増大主義の發揮

◆本銘仙 一反 三圓五十錢均一 ●本年の新安値! 毎日五拾反限り
◆上等金巾裏地 一反 一圓均一 ●染色地質堅牢 一圓三十錢の品
◆本絹甲斐絹羽裏 一枚 一圓七十錢均一 ●普通賣價 二圓二、三十錢の品
◆本場秩父八掛 一枚 二圓均一 ●普通賣價 二圓五十錢の品
◆紅白胴裏絹 二丈 二圓均一 ●紅染色調合地質良き品 普通賣價二圓五十錢の品
◆其他全國品赤札付き 大廉賣

觀劇券の進呈
サービスの一とつとして三圓以上御買上げの御客樣に對して目下京城演藝館に開演中の曾我廼家、家庭劇一等席入場券を進呈申上げます。

まさに需要家の大福音
お買物に本當に絶好の機會

京城本町 ちゝぢや

陸橋の代りに 地下道開鑿

交通を遮斷された永登浦 四議員提出の意見書議決 近く當局へ陳情

永登浦驛を中心とした永登浦南北兩市街の交通は今回鐵道の事故防止取締りのため構內の陸橋通行を禁止されたので一般の不便少なからず對策研究の結果地下道開鑿による交通改善の陳情をなす事となり目下陳情書の調印取纏め中であるが、方永登浦邑會では地下道開鑿につき左の意見を滿場一致議決したので近く提案者を代表として關係要路に陳情する筈である（永登浦）

意見書

昭和二年九月五日附を以て永登浦構內踏切道變更に因る地下道敷設方陳情致したるに通行人僅少其の他の理由にて却下せられたる次第に御座候當地永登浦は京城府の咽喉部にして京釜、京仁兩鐵道線の交叉點として將又一等道路京釜（木浦）線、京仁線の分岐點として運輸交通上重要なる地點な[illegible]

ることは今更贅言を要せざる所に候加之邑內到る處地下水に富み且その水質良好なる爲京城の工業地帶として將來を矚目せられつゝあること亦喋々を要せざる次第にして大京城の都市計畫中には當永登浦地域を包含せしめ考慮せられつゝあるやに仄聞するも敢て異とするに足らざる所に御座候茲においてか總督府においては既に龍山に於る治水工事と同時に永登浦附近漢江沿岸に多額の經費を投じて防水堤を築造せられ又支流安養川に築堤工事を施して永遠に當地方の水害を防止せらる[illegible]道路の一大改修を企畫せられ本年度より施工せらるゝやに及聞候如上各種の事情に依り近年永登浦を中心として附近の發展は目覺しきもの[illegible]

[illegible]

昭和六年十月二十九日提出　永登浦邑會議員　金[illegible]　手賀[illegible]　[illegible]

双方の主張に 甚しき距離あり

釜山の米商と鮮航會の 運賃問題解決難

數日來交渉を重ねてゐる釜山米商組合と鮮航會側との運賃問題は双方の主張に甚だしい距離があつて容易に纏まらず二十日午後更に大阪取引所樓上にて鮮航會を代表する濱田、朝郵、大阪商船、尼崎汽船の四社は非谷組合長と會見して新協定案を中心として交渉をすゝめたが新契約運賃は會社側は四十三圓を最低限度とするに反して米商側は四十圓以下を要求し遂ひに午後六時にいたるも解決をみるに到らず決裂狀態のまゝにて散會した、運賃新契約不利と見た非谷組合長は[illegible]の手段をもつて問題を有利に展開する方針のもとに同夜急遽上京へ向け出發したが昨一日午後穀物商側では緊急會議を開催して對策を協議して和戰兩樣の準備に萬全を期するところがあつた（釜山）

大田物產會社設立

大田物產株式會社は二十八日創立總會を開催し更に取締役會を廿九日開き會社側當に關する重要事項及協議を行ひ社長を始め專務取締役の支配人の選任をなした右會社の陣容は左の諸氏で近く事務所及び工場の新築を行ふ筈（大田）

取締役社長　須々木徹太郎
專務取締役　高木文雄
取締役兼支配人　菅平十郎

樹立された 保安林調査計畫

朱乙溫泉附近に實現 天然の風致を保護さる

朱乙溫泉の風致保護……朱乙驛から砂湯で名高いカネダ溫泉を經て[illegible]溪流に沿ふて、日中や臥龍の名高い千本松原を初め、兩岸の奇巖怪石夏は綠に秋は紅葉の木々に彩られて、極めて風致に富んだ眺めに惠まれてゐるが、この天然風致を保存し且つ土砂の流出を止め道路を保護し交通の安全を期する爲[illegible]十八町五反五畝步（國有林外三十余名所有林）が今回總督府から保安林に編入されたが、尙ほ咸鏡北道における保安林設定の豫定計畫は、從來地方民からの要望に依り調査の上すでに保安林に編入されたもの四十ヶ所五百五十町步に達してゐるが、この外更に[illegible]ヶ所七千五百町步、開墾禁止豫定地六十ヶ所二千五百町步その他森林法指定豫定三十二ヶ所五百町步あり、これ等に對しても出來るだけ早く所要人員を配置して調査に着手し出來得べくんばこゝ兩三年中にこれを完了したい網りである（釜山）

海州記者團の間島視察

慶北線運賃 値下運動

猛烈となる

尙州における慶北線運賃値下運動は益々猛烈となり廿六日朝、郡民代表の陳情委員は尙州驛を出發して第一に金泉朝鐵出張所を訪問して道陸朝鐵本社鐵道局等へ夫々陳情をなし廿九日歸尙した陳情委員は當夜加賀屋旅館に集合してその結果報告及協議會を開いたが聞くところによると朝鐵トラック會社に交渉して金剛間に十數臺のトラックを運轉さすべく目下準備中の由これが實現の曉は鐵道の營業は甚大なるものと觀測さる（尙州）

軍隊の歡迎 遺漏なきを期す

歡迎委員を設け 兵士の勞を犒ふ

全州における軍隊の歡迎に就いてはすでに數十日以前から官公職者在鄕軍人、町總代の有志を網羅して歡迎委員を設けて萬遺漏なきを期し委員においては[illegible]の準備も完了を見るに至つたがその概要は

一、歡迎門を六個所に設置しその個所は驛前、完山橋、[illegible]附近の十字路、觀兵式場、相生町交番所前、多佳亭入口
二、各戶に國旗を掲揚
三、煙火——三、四、の兩日四回なく打揚げる
四、活動寫眞——兵士慰勞のため活動寫眞を無料で觀覽せしむる
五、御土產として全州名所の繪はがきとハンカチとを兵士全員に贈呈する
六、[illegible]
七、市內の湯屋を開放して無料で浴せしむる
八、[illegible]

邑議選擧違反事件

[illegible]

藥と稱して 女房を毒殺

看護婦に惚れた病院の助手 新義州署に逮捕

[illegible]

慶北の 武德祭

金泉と尙州が優勝

武德會慶北支部の武德祭は[illegible]

腸チフス豫防注射

醫師會全員出動

[illegible]

羅南鄕軍秋季總會

[illegible]

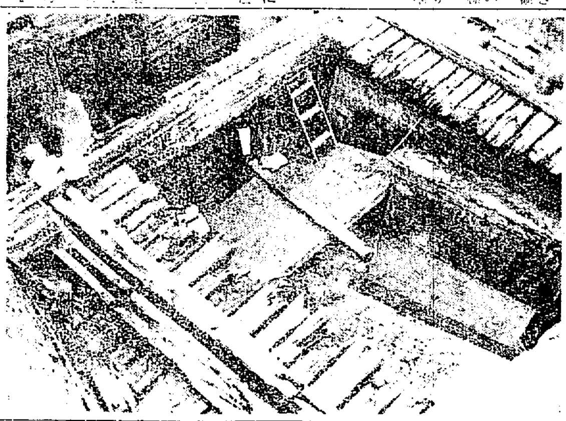

愈よ開く 昭和の玉手箱

樂浪の古墳から 現れた朱塗の箱

本府小泉、澤兩囑託によつて發掘されつゝある平壤府外南井里の樂浪大古墳からは[illegible]れた外槨々珍品が現れつゝあり[illegible]五寸、[illegible]

合財袋

[illegible]

明治節拜賀式

[illegible]

天安小學校學藝會

[illegible]

新義州の火事

[illegible]

松汀神詞の秋祭り

[illegible]

公示催告　京城地方法院

[illegible]

今村醫院　內科・外科・小兒科

わたふとん毛布　あさひや布團店

遞信地圖　朝鮮地圖販賣元は（一覽表進呈）[illegible]

「東京」今村製菓の 大サービス
スポーツキヤラメル 又は 水無飴 何れにても壹個御買上の方へ小供キヤラメル二個進呈致します
各壹個九錢
場所　丁子屋
期間　十一月一日より十一月七日まで 一週間限り

果然人氣沸騰の 興安嶺長恨歌！ 噫中村大尉！ 滿蒙節
ニッットーレコード

京染　寺井庄兵衛商店

安東縣蓄音機出張所

東洋畜產飼料株式會社

家傳 肺炎の藥

時計　南山　貸家　恩給　電話　熊本　お產　外交

名產 扇印リンゴ
黃州苹果元祖 合資會社 黃州果樹園 穗坂秀一
▽リンゴをお上り下さい
▽リンゴはエネルギーの源還元糖を何より多く含んで居ります
▽リンゴは黃州扇印
黃州產扇印リンゴが名實共に世界稀に見る大經營の下に統一した品質の大量生產の結果色澤風味共に全國に超越した優良品なる事はつとに斯界定評があります
▽一概にリンゴと申しましても優良品もあれば不良品もあります
折角お求めになつたものがまづい程不愉快な事はありません
どうか信用のある扇印をお撰び下さい
京城 株式會社三越　同 京城驛前出張所　釜山 釜山食料品株式會社　元山 桑田信助商店　仁川 西村商店　江景 藤戶商店　裡里 山野商店　木浦 石山支店

債券相場
目下賣出中の 第四回 割引 新債券 二十圓債券が 十圓で買へる
賣行盛況……一刻も早く
賣値 一通 金十圓
一等割增金三千圓 二十五本以下多數
○御注意…外交員出張員は一名も使用せず
日本勸業證券株式會社京城支店（本店東京。日本勸業銀行構內）

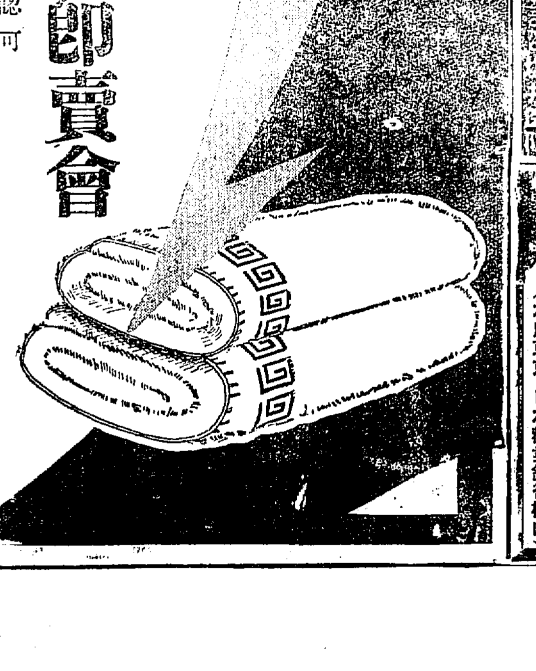

十一月一日ヨリ卅日マデ
優良毛布宣傳卽賣會
主催　商工省認可 日本毛布敷布工業組合員 製品宣傳本部
雲印 二・〇〇、月印 三・〇〇、花印 六・五〇、松印 一三・〇〇、地印 一七・〇〇

全鮮販賣店
釜山 三中井吳服店　同 山口屋商店　大邱 三中井吳服店　同 西井マート　同 佐藤百貨店　京城 平田百貨店　同 丁子屋　同 三中井吳服店
平壤 丁子屋　同 三中井吳服店　仁川 吉田洋品店　木浦 三中井吳服店　群山 三中井吳服店　馬山 コマヤ　晉州 三中井吳服店　興南 三中井吳服店
元山 三中井吳服店　咸興 三中井吳服店　淸津 高田吳服店　新義州 井上支店　安東縣 井上本店　同 菊屋

節婦實傳 維新俠艶録 (122)

構爪彦七氏作 竹内靜古氏畫

船路（十二）

海平丸は迫つてゐる。

時たま、山の樣に波が被つてくるのにも恐れずに、船脚は滅法界もなく早い。

その、滿々と帆を張り切つてゐる海平丸を目蒐けて、孫地に追ひ縋らうと焦つてゐる御番所船が二艘、それには雜魚場の梅吉が乘つてゐた。

梅吉は健在である。

隙をとりそこなつて、安治川橋の袂に結へ付けられたのは、耶の細工が旅客に化けて乘り込んでゐる不出來の格好だつたが、兄弟分の海平丸が、急に艪を拔いてゆくのをまざ〳〵と双つの眼で見てゐた彼は『これだ！』と肚で叫ぶと同時に、必死の思ひで猿轡をゆるめた。それから先は行人を呼び止めて身の自由を得ると共に、間を飛んでえびす島の見張番所にかけ殺けて、追手の船を出させたのだつた。

『遲い遲い！なんでもかでも海平丸に追ひ着くのだ！』

梅吉は夢中になつて船方を罵まし、海平丸に追ひ着かうと焦つてゐる。

『梅吉、まさか俱樂部が見識るやうなことはあるまい喃』

御番所船にのり組んでゐるお船手の役人は、いさゝか不安の面持である。

『大丈夫です。御覽なすつても判りませう。こんなに合圖をしてゐるのに、海平丸ア止らねえぢやございませんか』

『うむ、さういへば……』

と見てゐるうちに

『旦那』

『これア大暴風雨がやつて來ますぜ』

『大暴風雨？』

『ごらんなせえ、あの空を』

船頭が斯ういつた途端である。

『馬鹿野郎！』

と、梅吉の咆哮が破裂した。

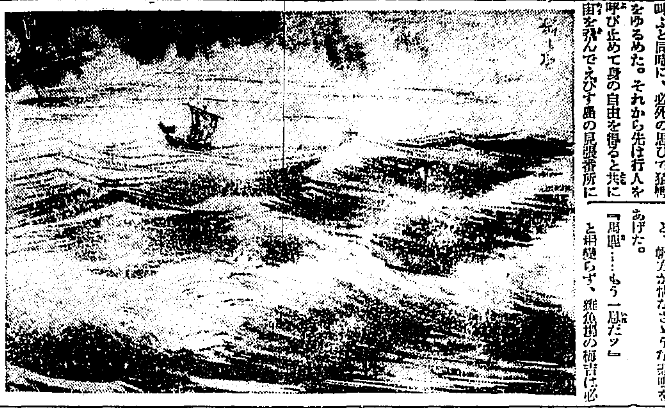

『暴風雨がなんでえ！嵐がなんでえ！手前達ア命さへ擲つてればそれでいゝんだ。餘計なごたくやア並べてる間に、一寸でも艪をやるんだ！』

だが、その間に海平丸の船脚が迅くなつた。そして、漸くその船影が、和田岬にかゝらうとしてゐる……。

潮鳴、潮風、帆のはためき、たしかに暴風の前兆である。舟は、一面に盪つてしまつた。

『追つ着きやせんやこれア』

と、帆方が情なさゝうな悲鳴をあげた。

『馬鹿……もう一息だツ』

と相變らず、雜魚場の梅吉は必死である。

和田岬は過ぎてしまつた。

一體何處まで追ひかけたら、海平丸に追つ着けるのだらう。

西へ！ 西へ！ 海平丸は段々として白波を蹴つてゐる。滿々と孕んだ十六反帆は怪鳥の唸りを挿つて迦むやうに、西へ西へと急いでゆく。

その海平丸の船體を越して、左に遠く淡路の北端岩屋の島影が見える。

と、やがてバラ〳〵と痛いやうな大粒の雨。

暴風雨の先兆！

不氣味な微風が海面を撫でゝゆく――

風が起るのだらう。

沖からまともに吹きつけようとする風に――

帆方が、カラ〳〵と帆綱をゆるめた。

命賭け……の、それであつた。

いま、この一瞬の風の間に、海平丸に追ひ着かなかつたら、こちらの船は激浪の袋に、ならくの底へ擲はれることは知れてゐる。

代表的なら漬は 殖産なら漬 永樂町市場 本舖 田中漬物店

カゼネツに一番よくきく ネツトール 販賣店各地にあり 京城府明治町二ノ八八 本舖 Ⓗ 林藥房

國粹銘菓 たちばな

滿洲事變の解剖

◇…滿洲事變は下火になつたといつて終熄したといふわけではない。名は滿洲事件でもあり實質は南京事件でもあり廣東事件でもあり、殊によると聯盟事件でもあつたり米國事件でもあつたりするかも知れないのだから。

◇…所詮はこの問題はわれ〳〵日本人の問題でなく對岸の火災視すべき問題でない。

◇…雜誌雄辯は十一月號でこの問題を上下左右から檢討し說明し論議し係する所なく國民の批判に訴へてゐる。

◇…二子石師團中將の『滿蒙と帝國の國防』が國防の見地から評論國民の奮起を促せるに對し堀口前ブラジル大使下村海南氏等の滿洲事變觀は事變の根本問題に明朗のメスを當がつた啓蒙論文雄辯の一瞥に明るみに摑み出される感がある。

◇…其の他にも今度の事變を中心に國民必讀の記事が並んでゐる。滿洲事變の姿を知らんとする人には非常に都合のよい重要讀物である。

何が彼を麥酒王にしたか

馬越恭平翁といへば今年八十八歳資本金八千萬圓の大日本麥酒會社長として在來益々旺んであるが翁はあれで今から三十五年前五十三歳の時同窓の關係で大喜政友會總裁と逐鹿場裡に一戰を交へ見事一敗した經驗を持つてゐる。

馬越翁が麥酒會社經營に專心したのはその後のことで選擧に負けた時は勿論無一物であつた。翁は要するに人生の定命を越ねてから腹を掴ねそれからは麥酒と心中をしようとの意氣で奮鬪して今日の大を成した珍らしい人である。

翁の生家は岡山縣片田舍の貧乏屋で翁は又生來病弱でもあつたが、翁の過去八十八年は貧乏と病弱とその上に結婚のいざこざ等もあつて、凡そ人生のあらゆる苦難と取組んではすべてを征服して來たのである。

『現代』十一月號の『輝く人物觀』を飾る大讀物として矢田挿雲氏が腕に縒をかけて物した『麥酒王の前半生』は翁の全面目を描いて餘蘊なく人間の巨大さ精神力の根强さに何人も胸を打たれる感動讀物として近頃珍らしい快篇である。

全國農家に告ぐ

到る處農家が不景氣をかこつてゐる折柄一家五人で年收九千圓を擧げてゐる農家や新經營法を起したり新副業を勃興させたりすることによつて一村が不況知らずのホク〳〵に惠まれてゐる所がある。して見ると不景氣は强ち退散出來ないものでもないらしい。

◇

何等改良工夫を加へず昔のまゝのやり方では一般的不景氣の拖添を負ふことも多い。キング十一月號ではこの觀點に立つて『現代農家の繁榮策』といふ得難い特輯記事を載せてゐる。

◇

一家五人で年收九千圓、收益多大の新作物栽培家に有望な新副業十本、多收穫土物譚、促成栽培と抑制栽培の利用大收益實例貧乏村から繁昌村實例共同經營大成功の模範村等何れも農家にとつて此上もない金儲け記事が羅網されてゐる蓋し農村不況打開策の一投石である。

忙しい現代婦人

現代婦人には自ら知らねばならぬ知識は山ほどある。家事育兒美容を初め最近の流行や交際上の常識といつたものまであつて男とは行き方は違ふが分擔では決して負けないほどいろ〳〵の知らねばならぬ事柄がある。

○

雜誌婦人俱樂部はその意味で最も恰好に出來上つた現代女性の好伴侶であり、知識の寶庫であり常識の提供者であらう――凡そ女性に必要なあらゆる知識その欲求に、ピツタリ合致する常識を與へ現代女性と完全に握手してゐる形だこの十一月號には『婦人職業案内』及び『編物型紙』の二大附錄を添へて一層目覺ましい出來榮えを示してゐる。

ラヂオ JODK 一日（日曜日）

午前一〇時二〇分 氣象概況、各地天氣實況 仁川觀測所發表

同一〇時四五分 料理獻立・秋鯖のつくりぬた 日用品値段 京城府營發表

正午 時報 ニユース

午後〇時二〇分 義太夫 傾城阿波の鳴門 淨瑠璃 本參 花菊 三味線 竹本祖太夫

同一時〇分 三味線 吉謠 猫の爪 超 東男

同一時一五分 家庭講座 十一月の行事 濱口良光

同三時四五分 ニユース、公示事項

同五時四五分 ラヂオ體操、職業紹介事項、今晩のプログラム發表

同六時〇分 童話（童謠）親牛と子牛 李容九

同六時三〇分 初等英語講座（A）（二十二） 寺西武夫

同七時〇分 ニユース、公示事項、翌日プログラム發表

同七時三〇分 ニユース（A）

同七時五〇分 米國野球團歡迎の夕 （讀賣新聞社主催）日比谷公會堂より中繼

吹奏樂 米國野球團歡迎行進曲 陸軍戸山學校軍樂隊

同八時〇分 あいさつ 讀賣新聞運動部長 市岡忠男

歡迎の辭 外務大臣 幣原喜重郎

米國選手を迎へて 米國代理大使 A・L・ネヴィル 通譯 岡田忠一

歡迎の辭 安部磯雄

あいさつ 米國選手 通譯 松本瀧藏

同九時〇分 獨唱（合唱付） イ、バリトン獨唱 日米野球行進曲（久米正雄作詞、古關裕而作曲） ロ、日米大野球戰、野球應援歌（西條八十作詞、堀内敬三作曲）

ニ、管絃樂 行進曲「吳軍の美」スーザ作曲

ホ、ソプラノ獨唱 イ、ミネトンカの湖畔にて リユーランス作曲 ロ、懷しいケンタツキーの家 フオスター作曲 ソプラノ 平井美奈子 バリトン 内田榮一 ヴオーカルフオーア合唱團 日本放送交響樂團

同九時二〇分 大神樂 一つ大鞠の曲とニツケルプレート 鏡味小仙 鏡味小金 鏡味小松 鏡味小勝 丸一 囃子

同九時三五分 氣象概況、時報、仁川觀測所發表

同九時四五分 西鮮雜歌及盲人打鈴 一、愁心歌 二、難逢歌 三、盲人打鈴 四、双女歌 中海 中月

義太夫 午後〇時二〇分

傾城阿波の鳴戸

淨瑠璃 太夫 花菊 三味線 竹本祖太夫

本參の花菊さんは東京の寄席に出てタレ義太で鳴らした方、三味線の祖太夫さんは盲目を不幸して居られます十郎兵衛夫婦が浪人して浪速の町はずれ玉造に侘住居してゐるが主人の惡しきには其の日の糧に事缺き惡事を働き責付に苦しむが或日一人の債權者より酷しく借金の催促をされるが返す可き金もなく夕刻を期限を切つて工面に出掛ける。其跡へ可憐な巡禮の娘が來てお弓に報謝を乞ふのでその娘のいぢらしさに身の上を尋ねればこれはいかに夢の間も忘れ得ぬ國に殘して來た我が娘、思はず母子の名乘りをしようとするが娘の行末を思つて胸もつぶれる思ひを忍び悲しい物語にて泣き沈み乍らも遂に娘を國に歸す可く若干の金子を與へて歸り出す處がその留守の間に巡禮の娘の所持する金子に目がくれてこれを殺害して了ふが其處へ歸つたお弓から己れが娘と聞かされてビツクリ仰天、夫婦相抱いて悲しみ合ふが折しも押し寄せた捕手に追はれ娘の死骸に戸障子を積み重ね人手に渡さぬ火葬の營みも淚の中に別れ別れて落ちのびるといふいとも悲しい物語の一節

家庭講座 十一月の行事

午後一時一五分 濱口良光

例に依て今月の主だつた行事の數々をお話致します

先づ二日が西の市でこれは江戸時代から盛んなもので吉原、新宿品川、淺草の大鷲神社境内は大變な雜沓です

三日は翁の祭りも酉い明治節、五日は甲子ですが十一月は子の月に當りますので此の月の初めの子の日を初子と申しまして大黑に詣でを致します

八日は江戸時代から盛に行はれてゐる鞴祭で鍛冶屋のふいご祭、この日は火焚の後蜜柑、饅頭、よこし等を小屋に投げ與へます

十一日は世界大戰の平和克復記念日

十五日は七五三のお祝ひで三才の男女兒の髮置、五才の男子の袴着七才の女兒の帶解を祝し諸社に詣でるのであります

廿一日は神嘗祭

この外に美術研究家の待ち焦れる奈良正倉院御物の曝涼はこの月の一日から十五日迄で有資格者の拜觀が許されますが又二日は琳寺の御忌、二十一日は東本願寺報恩講で、ありますので茶人の間には開爐開きの茶事が行はれるのであります

●朝鮮之產業（十月）三十錢、釜山其の社

●京城商工新報（十月）一ケ年一圓、東京神田仲猿樂町五東洋通信社出版部

●經濟公報（十月）銀行研究號へ四十錢、東京四谷舟町五〇その社

●湖南時論旬集（一二二號）二十錢、忠南大田榮町一ノ一四湖南時論社

●ハーモニカ・ニユース（十月）十五錢、東京日暮里町八五三全日本ハーモニカ聯盟本部

●少年俱樂部（十一月號）まづ附錄から拜見しませう『孔雀けり輪』（フイルム十二種類つき）は動く映寫の原理應用の廻り燈籠のやうな物、今一つの『浮出し寫眞』と共にどちらも面白い研究が好きな少年君には大歡迎されるでせう。本號は『有益出世號』の特輯號です。日本現代の名士中有名な方の『少年時代の思ひ出』を集めてあるのは意義ある成功物語です。

出版界

●南洲遺訓（十一月）●朝鮮貿易月報（八月）●朝鮮之水產（九一號）二十錢、京城府谷川町一一朝鮮水產會

將棋新手合 五

（第二十八局）

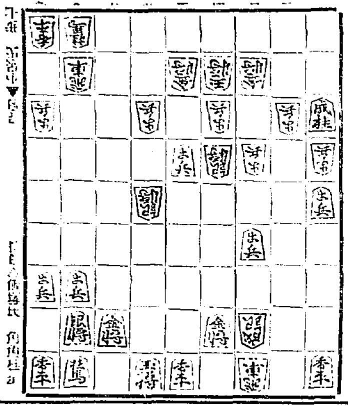

△五八金 ▲五七歩 △七五角 ▲六四歩 △五七角 ▲四九飛 △二四歩 ▲五六歩 △七ノ角 ▲六五金 △二三歩成 ▲三一金 △四五歩 ▲七四歩 △八六角 ▲四五銀（以下次號）

演藝案内

京城 本町 **京城寶塚館** 十一月一日より 曾我廼家一郎 新夫婦 愛の色紙 一二三 公園行 愛ちやん

喜樂館 人形の家 修羅八荒

朝鮮劇場 愛する權利 けだものの組合

京龍館 日本南極探險 テンピ 保少年

東亞俱樂部 御揚發切れ異變 奉天城一番乘 飛入喧嘩商賣

朝日座 本町五丁目 十一月一日より 松本松五郎 祐天吉松 皷の里 箱根靈驗記

大正館 かごや大納言 海の行進曲

浪花館 一太郎やあーい 合同大一座 演藝種目

中央館 マキノ 乳姉妹 娘青春裏表 大鹽左馬大事件

船舶

阿波共同汽船出帆 芝罘、威海衞、大連行 利通號

朝鮮郵船 鎭南浦、大連行 共同丸 長山丸

嶋谷汽船出帆 大連直行 代理店 野口商會

仁川出帆 東日本北海道行 樺太行

鎭南浦發

仁川發

定期出帆 朝鮮郵船 博多航路

仁川出帆

木浦出帆

釜山出帆

元山出帆

日本郵船出帆

朝鮮汽船出帆廣告 釜山出帆 木浦出帆

香味快く、齒を强く美しくする

○ミツワ煉歯磨

德用大形（七十瓦入）一個金二十錢 携帶用中形チユーブ入一個金十錢

煉歯磨の實用化 一家に一個・清潔で衞生と經濟とを御徹底よ

○ミツワ石鹼本舖 東京 丸見屋商店

ゆたかな泡立ち 氣高い香り

クラブ石鹸

眞白な泡の こまやかさ 洗ひ流した さわやかさ 花の香りが ほのぼのこ 珠の肌に 匂ひます

・クラブ石鹼・

新形 正價二十錢